

Järbo
GARN®

92033
LÉTTLOPI
MAYA



92033. "FANTASI" – BLUSE MED BÆRESTYKKE OG MØNSTER TIL BARN OG DAME

GARNKVALITET (A) Léttlopi (100 % Uld. Nøgle ca 50 g = 100 m)

GARNKVALITET (B) Maya (100% uld. Nøgle ca 50 g = 125 m)

STRIKKEFASTHED Ca 18 m x 25 p i glatstrikning på p 4.5 = 10 x 10 cm

STRIKKEFASTHED Ca 20 m i mønsterstrikning på p 4 = 10 x 10 cm

GARNALTERNATIV (A) Garngruppe 5 (**OBS!** Garnforbrug og form kan variere ved andre garntyper)

GARNALTERNATIV (B) Garngruppe 4 (**OBS!** Garnforbrug og form kan variere ved andre garntyper)

BARN:

STØRRELSER-CL 122-128(134-140)146-152 cl

STØRRELSER-ALDER 6-8(8-10)10-12 år

OVERVIDDE Ca 76(80)84 cm

LÆNGDE Ca 48(51)54 cm

ÆRMELÆNGDE Ca 33(37)40 cm (ærmets underside)

GARNFORBRUG

Fv 1: Ca 250(300)350 g (fv 10005, antracit, Léttlopi)

Fv 2: Ca 100(100)100 g (fv 17501, rød-blå-grøn-gul, Maya)

DAME:

STØRRELSER-DAME XS(S)M(L)XL(2XL)

STØRRELSER-EU 32-34(36-38)40-42(44-46)48-50(52-54)

OVERVIDDE Ca 84(92)100(110)120(130) cm

LÆNGDE Ca 56(58)60(62)64(66) cm

ÆRMELÆNGDE Ca 45(46)47(48)49(50) cm (ærmets underside)

GARNFORBRUG

Fv 1: Ca 350(350)400(450)500(550) g (fv 10056, lysegrå, Léttlopi)

Fv 2: Ca 100(100)100(100)150(150) g (fv17502, lila-grøn-petrol, Maya)

RUNDPINDE 4 mm, 80 cm og 4.5 mm, 60 og 80 cm

FORKLARINGER

Kantmaske (kantm): Yderste m i hver side strikkes ret på alle pinde.

Tag 1 m ud: Løft tråden mellem 2 m op og strik den drejet ret.

VIGTIGT

OBS! Maya er et farveskiftgarn. Tag garnet ud indefra i nøglet. Vil man have ens farveskift som på billedet, skal man starte med samme farve som på billedet. Det betyder at man evt. må trække en del garn ud af nøglet for at finde farven. Man kan i stedet lade tilfældet råde og bare starte med den farve nøglet starter med.

BARN RYG OG FORSTYKKE

Slå 152(160)168 m op på rundp 4 med fv 1. Strik rundt. Strik 1 omg vrang og derefter 10 omg mønster ifølge diagram 1. Skift til rundp 4.5 og fortsæt med fv 1. Strik glatstrikning = alle omg strikkes ret. Tag på anden omg 16(16)16 m ind jævnt fordelt. Sæt på næste omg en markering mellem første og sidste m, strik 68(72)76 m = forst, sæt en markering, strik de resterende 68(72)76 m = ryg. Når arb måler 29(31)32 cm strikkes til der er 5 m tilbage på omg. Luk 10 m af = ærmegab, strik, strik 58(62)66 m, luk 10 m af = ærmegab, strik de resterende 58(62)66 m. Lad arb hvile.

ÆRMER

Slå 38(42)46 m op på rundp 4 med fv 1. Strik frem og tilbage. Strik 1 p ret (1. p = vrangside). Strik 8 p mønster ifølge diagram 2. Skift til rundp 4.5 og fv 1. Strik frem og tilbage i glatstrikning indenfor kantm. Tag på anden p 4(6)6 m ind jævnt fordelt over pinden. På næste p fra retsiden tages 1 m ud i hver side indenfor kantm. Gentag udtagningen med 3(3½)4 cm mellemrum til der er 52(54)58 m på pinden. Når arb måler 33(37)40 cm lukkes 6 m af i starten af de næste 2 pinde til ærmegab. Sæt de resterende m på en tråd. Strik et ærme mere.

BÆRESTYKKE

Strik nu delene ind på rundpind 4.5 med fv 1 således: strik m fra det første ærme 40(42)46 m, forstykket 58(62)66 m, det andet ærme 40(42)46 m, ryggen 58(62)66 m = i alt 196(208)224 m. Strik rundt i glatstriking = alle omg strikkes ret. Strik 2(4)5 omg. Tag på sidste omg 4(4)8 m ind jævnt fordelt. Strik mønster ifølge diagram 3. Skift til en kortere rundpind når det bliver nødvendigt. Efter diagrammet strikkes med fv 2: 1 omg ret, 1 omg vrang, 1 omg ret, 1 omg vrang. Luk elastisk af i ret. Hæft ender. Sy ærmerne sammen, brug kantm til sømrum. Sy sammen under ærmerne. Læg delene i de rette mål mellem fugtige håndklæder og lad dem tørre. Pres om nødvendigt de nederste kanter med et vådt klæde.

DAME RYG OG FORSTYKKE

Slå 168(184)200(220)240(260) m op på rundp 4 med fv 1. Strik rundt. Strik 1 omg vrang og strik derefter 12 omg mønster ifølge diagram 1. Skift til rundp 4.5 og fortsæt med fv 1. Strik glatstriking = alle omg strikkes ret. Tag på anden omg 16(18)20(22)24(26) m ind jævnt fordelt. På næste omg sættes en markering mellem første og sidste m, strik 76(83)90(99)108(117) m = forstykke, sæt en markering, strik de resterende 76(83)90(99)108(117) m = ryg. Når arb måler 33(34)35(36)37(38) cm strikkes til der er 5(6)6(7)7(8) m tilbage på omg. Luk 10(12)12(14)14(16) m af = ærmegab, strik 66(71)78(85)94(101) m, luk 10(12)12(14)14(16) m af = ærmegab, strik de resterende 66(71)78(85)94(101) m. Lad arb hvile.

ÆRMER

Slå 46(50)50(54)54(58) m op på rundp 4 med fv 1. Strik frem og tilbage. Strik 1 p ret (1. p = vrangside). Strik 8 omg mønster ifølge diagram 2. Skift til rundp 4.5 og fv 1. Strik frem og tilbage i glatstriking indenfor kantm. Tag på anden p 4(6)4(6)6(8) m ind jævnt fordelt over pinden. På næste p fra retsiden tages 1 m ud i hver side indenfor kantm. Gentag udtagningen med 5(4)4(4)3½(3½) cm mellemrum til der er 58(64)66(68)72(76) m på pinden. Når arb måler 45(46)47(48)49(50) cm lukkes 6(7)7(8)8(9) m af til ærmegab i starten af de næste 2 pinde. Sæt de resterende m på en tråd. Strik et ærme mere.

BÆRESTYKKE

Strik nu delene ind på rundp 4.5 med fv 1 således: strik det første ærme 46(50)52(52)56(58) m, forstykket 66(71)78(85)94(101) m, det andet ærme 46(50)52(52)56(58) m, ryggen 66(71)78(85)94(101) m = i alt 224(242)260(274)300(318) m. Strik rundt i glatstriking = alle omg strikkes ret. Strik 3(5)7(9)9(11) omg. Tag på sidste omg 0(2)4(2)12(14) m ind jævnt fordelt. Strik mønster ifølge diagram 4. Skift til en kortere rundp når det bliver nødvendigt. Efter diagrammet strikkes med fv 2: 1 omg ret, 1 omg vrang, 1 omg ret, 1 omg vrang. Luk elastisk af i ret. Hæft ender. Sy ærmerne sammen, brug kantm til sømrum. Sy sammen under ærmerne. Læg arb i de rette mål mellem fugtige håndklæder og lad det tørre. Pres om nødvendigt de nederste kanter med et vådt klæde.

DIAGRAM 1 – barn & dame

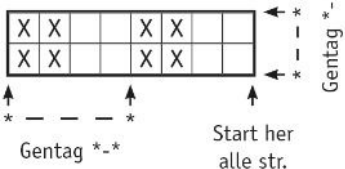
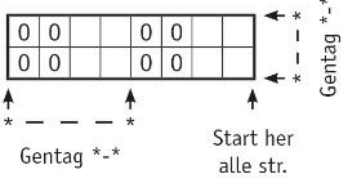

DIAGRAM 2 – barn & dame



TEGNFORKLARING – barn & dame

- = Ret med fv 1
- = Ret med fv 2
- = Ingen m pga tidligere sammenstrikning
- 0 = Ret på rets og vrang på vrangs
- = 2 ret sammen
- = Tag 1 m løst af med garnet bag arb

OBS! Gælder for diagram 3 og 4. Start i højre side ved pilen og strik fra højre mod venstre.
Gentag fra pilen omg ud.

DIAGRAM 3 – barn

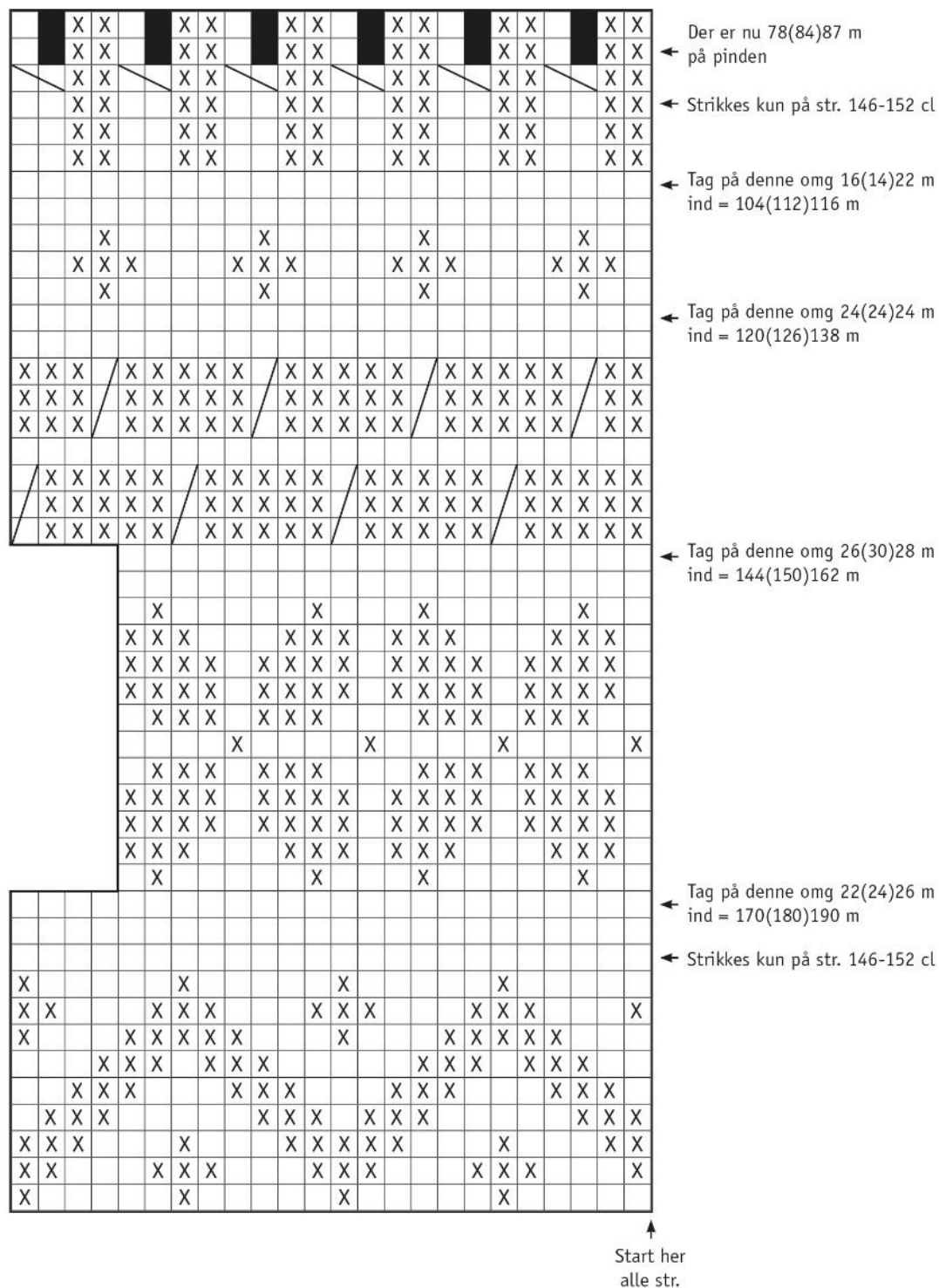
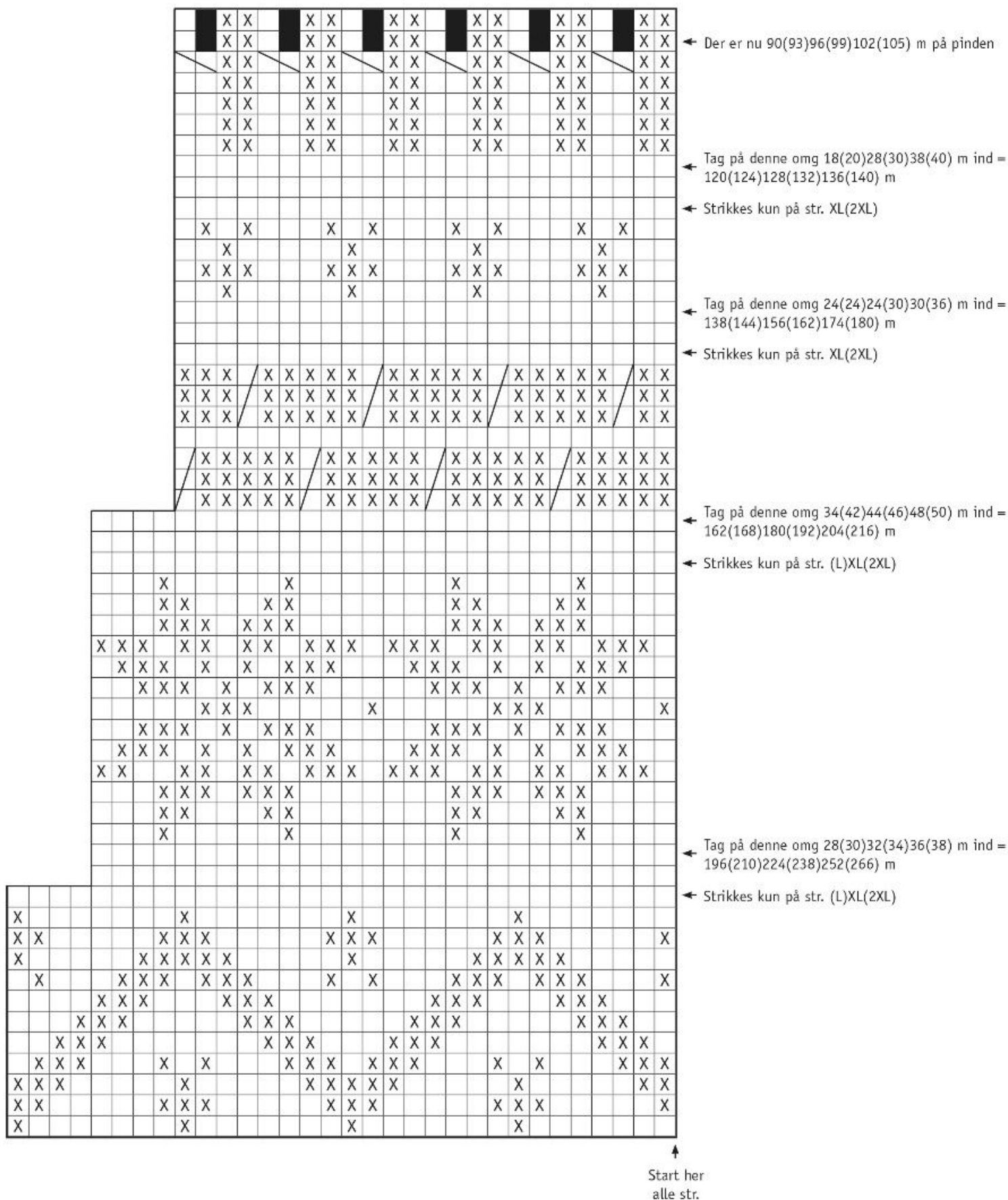

DIAGRAM 4 – dame



OBS! Gælder diagram 3 og 4. Start i højre side ved pilen og strik fra højre mod venstre. Gentag fra pilen omg ud.

Tips & Råd

For at undgå spørgsmål: Det er en god ide at læse teksten igennem, inden du begynder på dit arbejde.

Marker størrelsen med en farvet pen, så er det lettere at følge opskriften.

Strik/hækl altid en prøve: Vi anbefaler at du strikker/hækler en prøve på 12 x 12 cm for at se, om strikke-/hæklefastheden passer. Hvis strikke-/hæklefastheden ikke passer, så prøv med tyndere eller tykkere pinde/hæklenål.

Diagram: Når der strikkes/hækles efter diagram, kan pinden der strikkes/hækles med fordel følges med lineal.

Tips til håndfarvet garn: Sørg for at du har nok garn fra starten, så der er nok til hele projektet, da garnet kan variere i farve fra parti til parti. Ved farveskift kan der strikkes 2 pinde med garn fra det ene bundt og 2 pinde med et andet bundt for at få en jævnere overgang mellem farverne.

Forkortelser

Strik

arb=arbejdet, bmb=bagerste maskebue, cm=centimeter/centimeters, dobb-indt=dobbeltindtagning, dobb-oti=dobbelt overtrækningsindtagning, dr=drejet, fv=farve, fmb=forreste maskebue, forst=forstykke, forkl=forklaringer, gent=gentag, glatst=glatstriking, indt=indtagning, kantm=kantmaske, luk=luk af, m=maske/masker, mb=maskebue, omg=omgang, omsl=slå om, oti=overtrækningsindtagning, p=pind/pinde, plm=placer markør, rest=resterende, r=ret/retmaske, rs/rets=retsiden, retst=retstriking, sm=sammen, sm=sammen, udt=udtagning, vr=vrang/vrangmaske, vs/vrangs=vrangsiden, yderl=yderligere

Hækling

arb=arbejdet, bmb=bagerste maskebue, cm=centimeter/centimeters, dst=dobbelt stangmaske, fm=fastmaske, fmb=forreste maskebue, forkl=forklaringer, fv=farve, hst=halvstangmaske, iflg=ifølge, indt=indtagning, kantm=kantmaske, km=kædemaske, lm=luftmaske, lmb=luftmaskebue, m=maske/masker, mb=maskbue, omg=omgang, omsl=slå om, plm=placer markør, rest=resterende, RS/rets=retsiden, st=stangmaske, st-gr=stangmaskegruppe, sm=sammen, VS/vrangs=vrangsiden, udt=udtagning, yderl=yderligere, 3-dst=tredobbelt stangmaske, 5-lmb=luftmaskebue bestående af 5 lm.